



Unterausschuss Landesbetriebe und Sondervermögen des Haushalts- und Finanzausschusses

1. Sitzung (öffentlicher Teil)¹

26. Oktober 2022

Düsseldorf – Haus des Landtags

10:00 Uhr bis 11:30 Uhr

Vorsitz: Thomas Göddertz (SPD)

Protokoll: Referat III.1

Verhandlungspunkte und Ergebnisse:

- | | | |
|----------|---|----------|
| 1 | Konstituierung des Ausschusses | 5 |
| 2 | Jahresabschluss zum 31.12.2021 des Landesbetriebes Geologischer Dienst Nordrhein-Westfalen | 6 |
| | Vorlage 18/214 | |
| 3 | Jahresabschluss zum 31.12.2021 des Landesbetriebes Mess- und Eichwesen Nordrhein-Westfalen | 7 |
| | Vorlage 18/213 | |

¹ vertraulicher Teil mit TOP 14 und 18 entfällt; es besteht eine übergreifende Frage, die sich auf alle vertraulichen Vorlagen bezieht (siehe TOP 13 c - vAPr 18/8)

Unterausschuss Landesbetriebe und Sondervermögen
des Haushalts- und Finanzausschusses
1. Sitzung (öffentlicher Teil)

26.10.2022

- 4 Jahresabschluss zum 31.12.2021 des Landesbetriebes Materialprüfungsamt Nordrhein-Westfalen** 8
Vorlage 18/212
- 5 Jahresabschluss zum 31.12.2021 des Landesbetriebes Straßenbau Nordrhein-Westfalen** 9
Vorlage 18/211
- 6 Jahresabschluss zum 31.12.2021 des Landesbetriebes Wald und Holz Nordrhein-Westfalen (Präsentation s. Anlage 1)** 10
Vorlage 18/215
- 7 Kontrolle der Beteiligungsverwaltungsgesellschaft des Landes Nordrhein-Westfalen mbH (BVG) Jahres- und Konzernabschluss zum 31.12.2021** 11
Vorlage 18/227
- 8 Zustimmung des Landtags Nordrhein-Westfalen gemäß § 64 Abs. 2 LHO zur Veräußerung von Liegenschaften des Sondervermögens Bau- und Liegenschaftsbetrieb Nordrhein-Westfalen (BLB NRW) Münster, Geiststraße** 12
Vorlage 18/219
- 9 Zustimmung des Haushalts- und Finanzausschusses zur Veräußerung von Liegenschaften des Sondervermögens Bau- und Liegenschaftsbetrieb Nordrhein-Westfalen (BLB NRW) gemäß § 15 Abs. 3 Haushaltsgesetz (HHG) 2022** 13
Grundstück in Gummersbach, Hindenburgstraße
Vorlage 18/262

Der Unterausschuss Landesbetriebe und Sondervermögen votiert einstimmig mit den Stimmen aller Fraktionen für eine Zustimmung zu dieser Veräußerung.

Der Unterausschuss Landesbetriebe und Sondervermögen votiert einstimmig mit den Stimmen aller Fraktionen für eine Zustimmung zu dieser Veräußerung.

Unterausschuss Landesbetriebe und Sondervermögen
des Haushalts- und Finanzausschusses
1. Sitzung (öffentlicher Teil)

26.10.2022

- 10 Zustimmung des Haushalts- und Finanzausschusses zur Veräußerung von Liegenschaften des Sondervermögens Bau- und Liegenschaftsbetrieb Nordrhein-Westfalen (BLB NRW) gemäß § 15 Abs. 3 Haushaltsgesetz (HHG) 2022** 14
- Münster, Von-Stauffenberg-Straße/Sperlich Straße**

Vorlage 18/276

Der Unterausschuss Landesbetriebe und Sondervermögen votiert einstimmig mit den Stimmen aller Fraktionen für eine Zustimmung zu dieser Veräußerung.

- 11 Zustimmung des Landtags Nordrhein-Westfalen gemäß § 64 Abs. 2 LHO zur Veräußerung von Liegenschaften des Sondervermögens Bau- und Liegenschaftsbetrieb Nordrhein-Westfalen (BLB NRW)** 15
- Essen, Norbertstraße**

Vorlage 18/275

Der Unterausschuss Landesbetriebe und Sondervermögen votiert einstimmig mit den Stimmen aller Fraktionen für eine Zustimmung zu dieser Veräußerung.

- 12 Unterrichtung des Haushalts- und Finanzausschusses des Landtags Nordrhein-Westfalen über die Veräußerung von Liegenschaften des Sondervermögens Bau- und Liegenschaftsbetrieb Nordrhein-Westfalen (BLB NRW) gemäß § 15 Abs. 3a) Haushaltsgesetz (HHG) 2022** 16
- bebautes Grundstück in Anröchte, Kliever Straße**

Vorlage 18/220

- 13 Verschiedenes** 17
- a) **Sitzungstermine**
- b) **Protokollierung**

Unterausschuss Landesbetriebe und Sondervermögen
des Haushalts- und Finanzausschusses
1. Sitzung (öffentlicher Teil)

26.10.2022

1 Konstituierung des Ausschusses

Der **Vorsitzende Thomas Göddertz** stellt fest, dass sich der Unterausschuss Landesbetriebe und Sondervermögen konstituiert hat.

**2 Jahresabschluss zum 31.12.2021 des Landesbetriebes Geologischer Dienst
Nordrhein-Westfalen**

Vorlage 18/214

Neben einem Einführungsbericht durch den Direktor des Geologischen Dienstes Nordrhein-Westfalen, **Dr. Ulrich Pahlke**, werden Nachfragen der Abgeordneten beantwortet und erläutert.

**3 Jahresabschluss zum 31.12.2021 des Landesbetriebes Mess- und Eichwesen
Nordrhein-Westfalen**

Vorlage 18/213

Der Vertreter des Landesbetriebes Mess- und Eichwesen Nordrhein-Westfalen, **RB'r
Thomas Dudek**, stellt den Landesbetrieb in aller Kürze vor.

In der sich anschließenden Diskussion werden Nachfragen der Abgeordneten beantwortet.

**4 Jahresabschluss zum 31.12.2021 des Landesbetriebes Materialprüfungsamt
Nordrhein-Westfalen**

Vorlage 18/212

Der Bericht in Vorlage 18/212 wird durch den Direktor des Materialprüfungsamtes Nordrhein-Westfalen (MPA NRW), **Dr. Peter Scholz**, erläutert.

Aus der Erörterung und den Ausführungen ergibt sich für **Dirk Wedel (FDP)** ein Berichtswunsch an das Fachministerium (MWIKE NRW): Er bittet, die Ausführungen, die Dr. Scholz (MPA NRW) zu der Thematik Investitionen getätigt hat, in schriftlicher Form (als Vorlage) zu erhalten.

Unterausschuss Landesbetriebe und Sondervermögen
des Haushalts- und Finanzausschusses
1. Sitzung (öffentlicher Teil)

26.10.2022

5 Jahresabschluss zum 31.12.2021 des Landesbetriebes Straßenbau Nordrhein-Westfalen

Vorlage 18/211

MDgt'in Kirsten Holling sowie **RB'r Dr. Stefan Kürten (MUNV)** berichten ergänzend zur Vorlage 18/211.

Daran schließt sich eine Erörterung an.

Unterausschuss Landesbetriebe und Sondervermögen
des Haushalts- und Finanzausschusses
1. Sitzung (öffentlicher Teil)

26.10.2022

6 Jahresabschluss zum 31.12.2021 des Landesbetriebes Wald und Holz Nordrhein-Westfalen (*Präsentation s. Anlage 1*)

Vorlage 18/215

AD Heinrich Barkmeyer (Stellv. Behördenleitung LB Wald und Holz NRW) gibt einen aktuellen Überblick zum Landesbetrieb Wald und Holz NRW (vgl. auch Anlage – Präsentation). Nachfragen zu der Vorlage und darüber hinaus beantwortet zudem **RB'e Julia Paravicini** (LB Wald und Holz NRW).

Unterausschuss Landesbetriebe und Sondervermögen
des Haushalts- und Finanzausschusses
1. Sitzung (öffentlicher Teil)

26.10.2022

7 Kontrolle der Beteiligungsverwaltungsgesellschaft des Landes Nordrhein-Westfalen mbH (BVG) Jahres- und Konzernabschluss zum 31.12.2021

Vorlage 18/227

RR Thomas Pacholczyk (FM) stellt die Beteiligungsverwaltungsgesellschaft des Landes NRW vor.

Daneben erläutert er den Jahres- und Konzernabschluss 2021.

8 Zustimmung des Landtags Nordrhein-Westfalen gemäß § 64 Abs. 2 LHO zur Veräußerung von Liegenschaften des Sondervermögens Bau- und Liegenschaftsbetrieb Nordrhein-Westfalen (BLB NRW)

Münster, Geiststraße

Vorlage 18/219

Über die vier Abstimmungsvorlagen (Punkte 8 bis 11) könne ohne weiteren Erörterungs- und Nachfragebedarf unmittelbar abgestimmt werden, so dass der Aufruf der Tagesordnungspunkte 11 bis 14 entbehrlich ist (s. Fußnote).

Dirk Wedel (FDP) bittet darüber hinaus, in einen vertraulichen Teil einzutreten, da er zu allen Vertraulichen Vorlagen eine übergreifende Frage habe. Dem Wunsch wird einvernehmlich entsprochen (vAPr 18/8).

Der Unterausschuss Landesbetriebe und Sondervermögen votiert einstimmig mit den Stimmen aller Fraktionen für eine Zustimmung zu dieser Veräußerung.

Ein Aufruf in vertraulicher Sitzung (TOP 14) zu der korrespondierenden Vertraulichen Vorlage 18/21 ist entbehrlich.

9 Zustimmung des Haushalts- und Finanzausschusses zur Veräußerung von Liegenschaften des Sondervermögens Bau- und Liegenschaftsbetrieb Nordrhein-Westfalen (BLB NRW) gemäß § 15 Abs. 3 Haushaltsgesetz (HHG) 2022

Grundstück in Gummersbach, Hindenburgstraße

Vorlage 18/262

Der Unterausschuss Landesbetriebe und Sondervermögen votiert einstimmig mit den Stimmen aller Fraktionen für eine Zustimmung zu dieser Veräußerung.

Ein Aufruf in vertraulicher Sitzung (TOP 15) zu der korrespondierenden Vertraulichen Vorlage 18/27 ist entbehrlich.

10 Zustimmung des Haushalts- und Finanzausschusses zur Veräußerung von Liegenschaften des Sondervermögens Bau- und Liegenschaftsbetrieb Nordrhein-Westfalen (BLB NRW) gemäß § 15 Abs. 3 Haushaltsgesetz (HHG) 2022

Münster, Von-Stauffenberg-Straße/Sperlich Straße

Vorlage 18/276

Der Unterausschuss Landesbetriebe und Sondervermögen votiert einstimmig mit den Stimmen aller Fraktionen für eine Zustimmung zu dieser Veräußerung.

Ein Aufruf in vertraulicher Sitzung (TOP 16) zu der korrespondierenden Vertraulichen Vorlage 18/31 ist entbehrlich.

Unterausschuss Landesbetriebe und Sondervermögen
des Haushalts- und Finanzausschusses
1. Sitzung (öffentlicher Teil)

26.10.2022

11 Zustimmung des Landtags Nordrhein-Westfalen gemäß § 64 Abs. 2 LHO zur Veräußerung von Liegenschaften des Sondervermögens Bau- und Liegenschaftsbetrieb Nordrhein-Westfalen (BLB NRW)

Essen, Norbertstraße

Vorlage 18/275

Der Unterausschuss Landesbetriebe und Sondervermögen votiert einstimmig mit den Stimmen aller Fraktionen für eine Zustimmung zu dieser Veräußerung.

Ein Aufruf in vertraulicher Sitzung (TOP 17) zu der korrespondierenden Vertraulichen Vorlage 18/30 ist entbehrlich.

Unterausschuss Landesbetriebe und Sondervermögen
des Haushalts- und Finanzausschusses

26.10.2022

1. Sitzung (öffentlicher Teil)

12 Unterrichtung des Haushalts- und Finanzausschusses des Landtags Nordrhein-Westfalen über die Veräußerung von Liegenschaften des Sondervermögens Bau- und Liegenschaftsbetrieb Nordrhein-Westfalen (BLB NRW) gemäß § 15 Abs. 3a) Haushaltsgesetz (HHG) 2022

bebautes Grundstück in Anröchte, Kliever Straße

Vorlage 18/220

Der Unterausschuss Landesbetriebe und Sondervermögen hat die Veräußerung von der vorgenannten Liegenschaft in Vorlage 18/220 zur Kenntnis genommen.

Eine Erörterung in vertraulicher Sitzung (TOP 17) zu der korrespondierenden Vertraulichen Vorlage 18/30 ist entbehrlich.

13 Verschiedenes

a) Sitzungstermine

Terminplanung der 2. Jahreshälfte 2022 und für das Jahr 2023 werden beschlossen.

b) Protokollierung

Protokollierung durch den Sitzungsdokumentarischen Dienst (nur Anhörungen und Expertengespräche), ansonsten Tondateien zu öffentlichen Sitzungen und Ergebnisprotokolle

(Es folgt ein vertraulicher Sitzungsteil mit Fortsetzung des TOP 13.)

gez. Thomas Göddertz
Vorsitzender

10.11.2022/11.11.2022



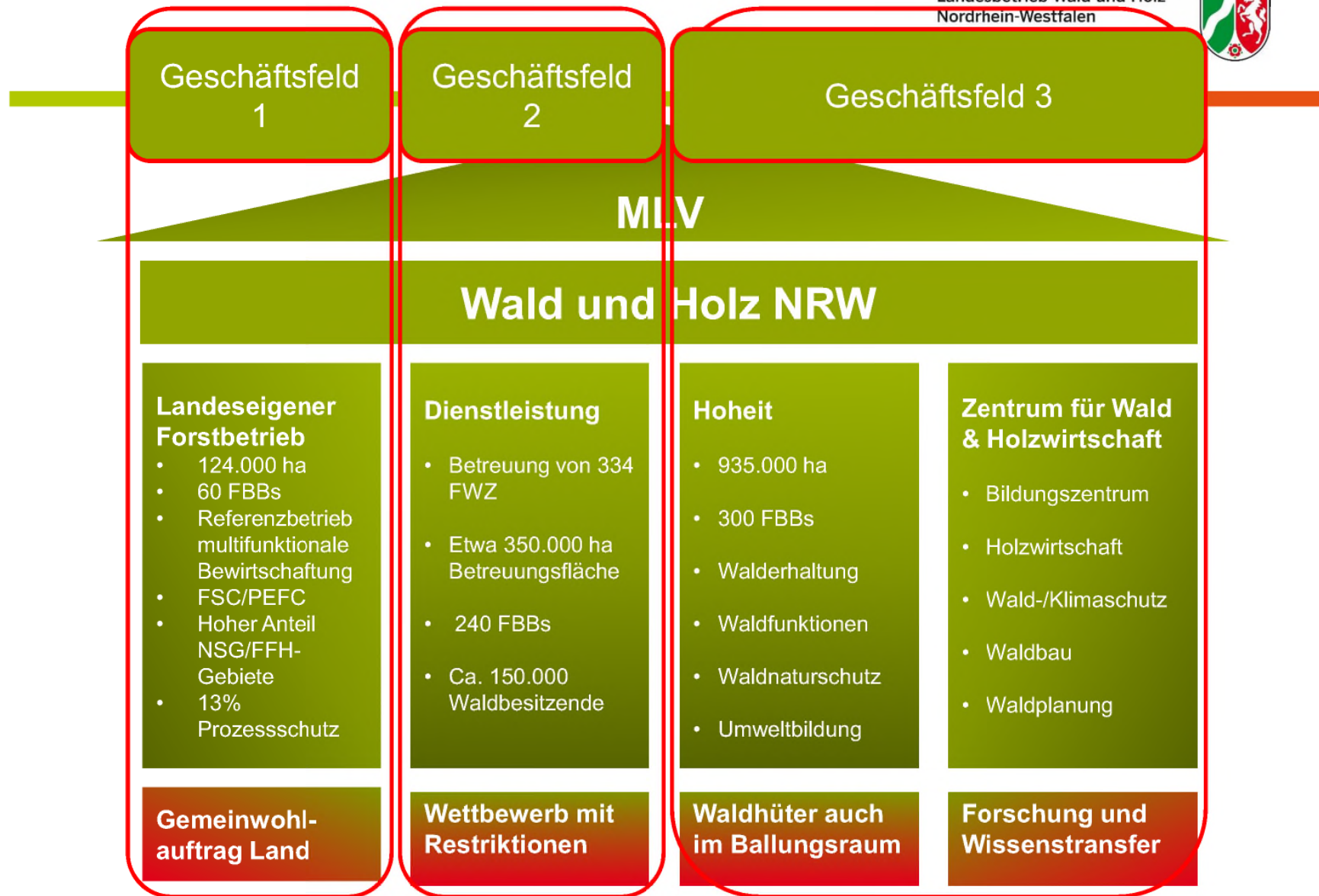

Privatwaldland Nordrhein-Westfalen

Landesbetrieb Wald und Holz
Nordrhein-Westfalen



- **935.000 ha → 27 % der Landesfläche**

● **Waldbesitzverteilung
in NRW**

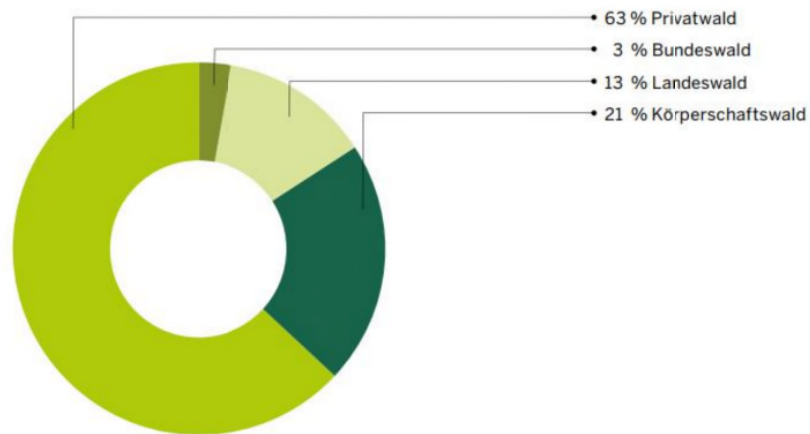

→ QUELLE: Landeswaldinventur (LWI 2014)

- Knapp 152.000 Waldbesitzende
- Ø 4 ha/Waldbesitzendem



Siebengebirge. Quelle: Wald und Holz NRW, Uwe Schölmerich

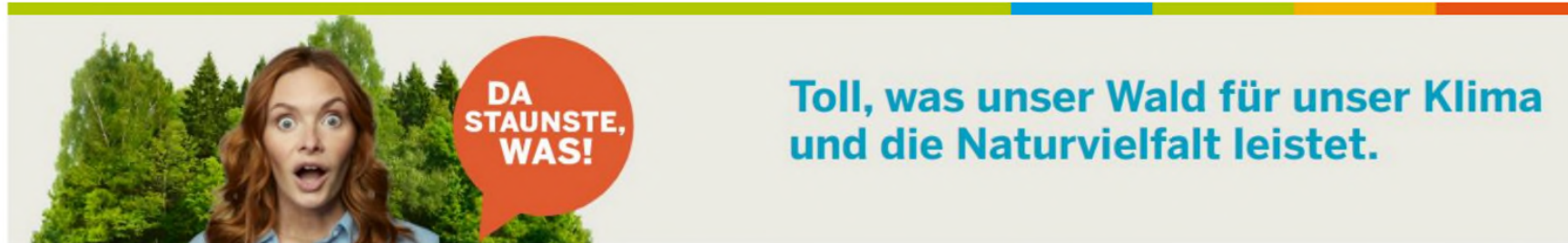

Schutzfunktion



Foto: Klaus Stiepen/WHNWR

- Lebensraum für Tiere & Pflanzen
- Bodenschutz
- Immissionsschutz
- Temperatenausgleich
- Kohlenstoffspeicher
-

Nutzfunktion



Foto: Stinauf/WHNWR

- Möbel
- Parkett
- Bau- und Konstruktionsholz
- Textilien
- Brennholz
- ...

Erholungsfunktion



Foto: WHNWR

- Wandern
- Radfahren
- Waldbaden
- Geocachen
- Joggen
- Mountainbiken
- ...



Staatswald in NRW

Gesamtbesitz „Sondervermögen Forst“ 31.12.2021	118.861 ha
Nationalpark Eifel	7.920 ha
Holzboden	101.641 ha*
Nichtholzboden (Wege, Schneisen, Wildwiesen, etc.)	5.700ha*
Nichtforstliche Betriebsfläche (überwiegend landw. Fläche)	3.600 ha*

*Aufteilung nach Flächenarten, ohne NP



Kalamitätsfläche Nadelholz

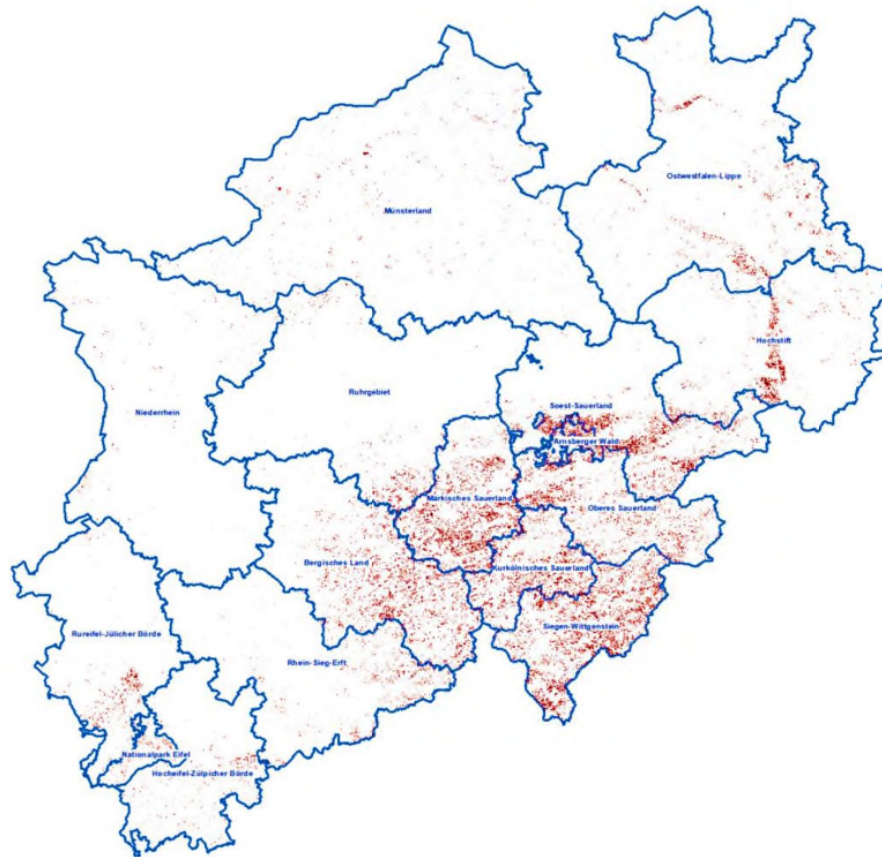

Aggregierte Nadelschadholzfläche
Stand 10/2022: **134.600 ha** =
180.000 Fußballfelder oder **3 x die**
Fläche Kölns

44 Mio. m³ Fichtenschadholz
→ 57% Vorratsverlust

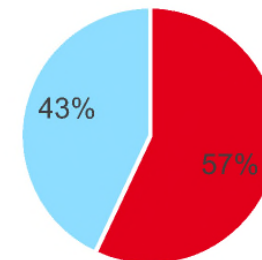



Übersicht Gesamtmengen 2018 - 2022

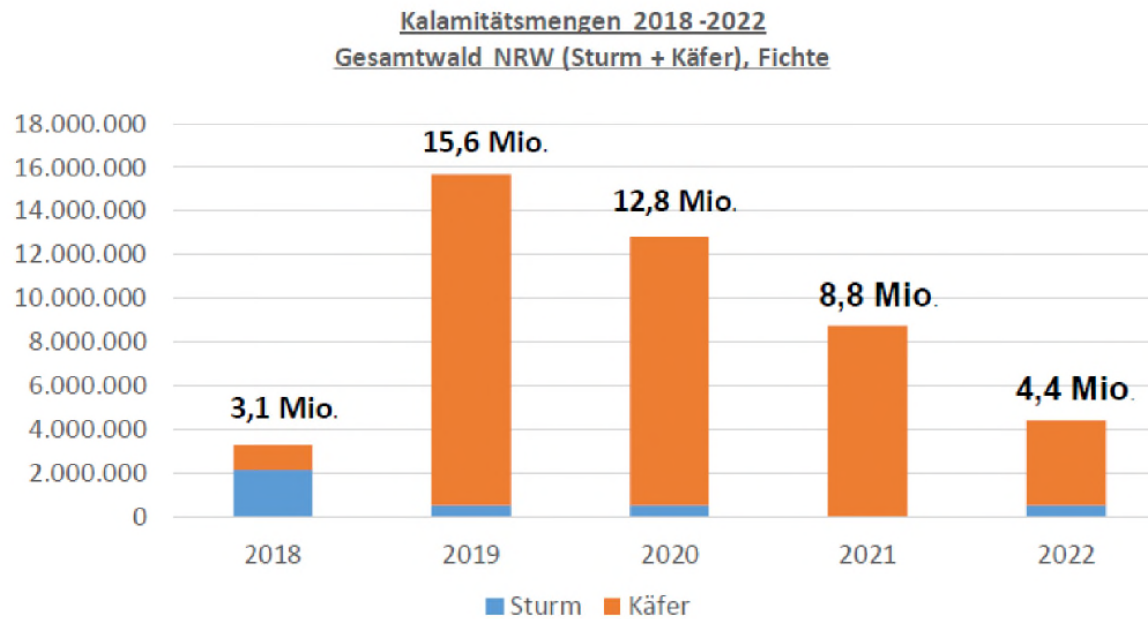

Insgesamt sind in NRW in der Baumartengruppe Fichte seit Januar 2018 durch Sturm / Trockenis / Käfer rund 44,7 Mio. fm Schadholz angefallen.



Preisentwicklung Fichte

Preisentwicklung Fichtenstammholz NRW L, Güteklasse B, ue, ger

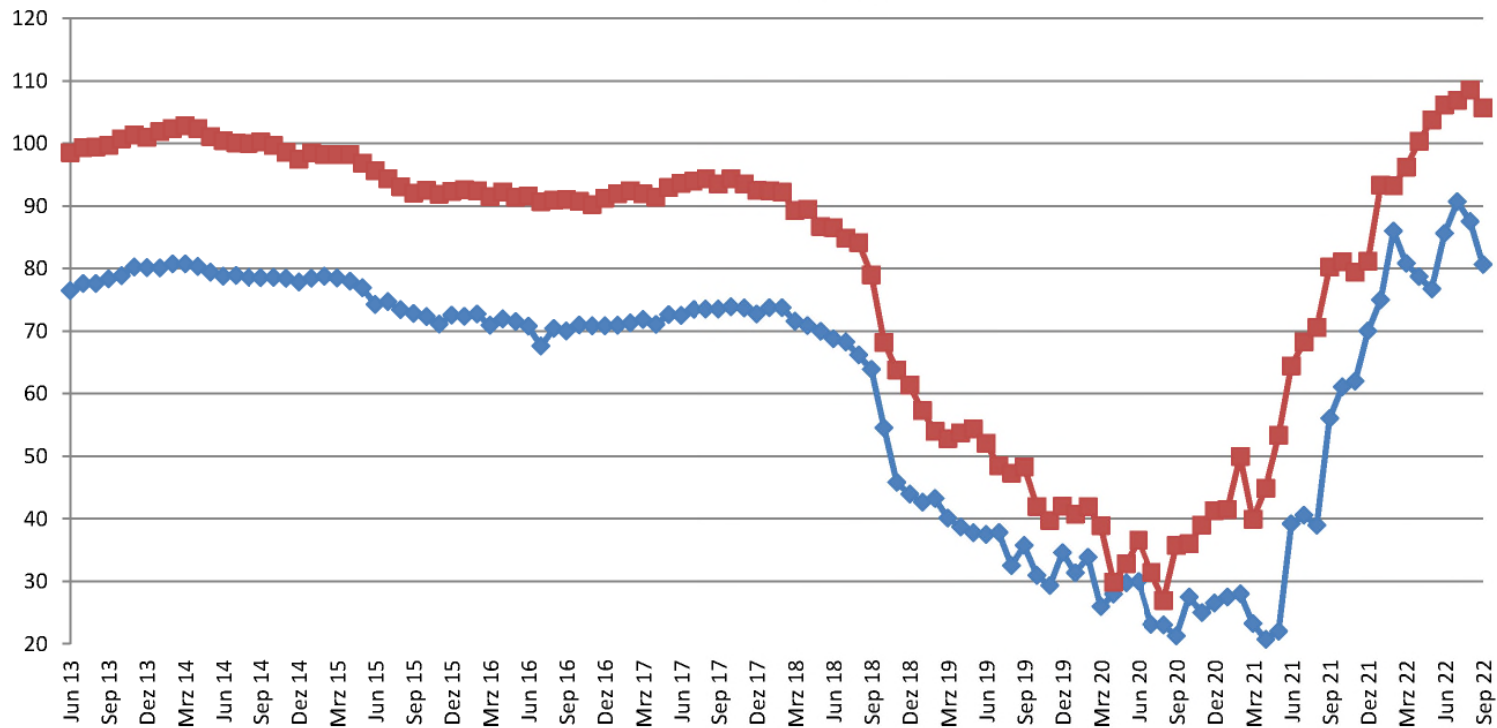



Geschäftsfeld 2 - Dienstleistung

Stand Beförsterungsverträge forstwirtschaftlicher Zusammenschlüsse (FWZ) mit Wald und Holz NRW in der direkten Förderung (Stand: 30.09.2022):

	I. Quartal	II. Quartal	III. Quartal	IV. Quartal	Gesamt
2020	5	0	1	26	32
2021	43	8	14	21	86
2022	213	3	3		219
Gesamt	261	11	18	47	337

- Insgesamt 372 (93%) von 399 FWZ in direkter Förderung (+3 bzw. +1% zu 06/22)
- Marktanteil von Wald und Holz NRW jetzt 91% (+-0% zu 06/22).



Ergebnisentwicklung LB WH NRW

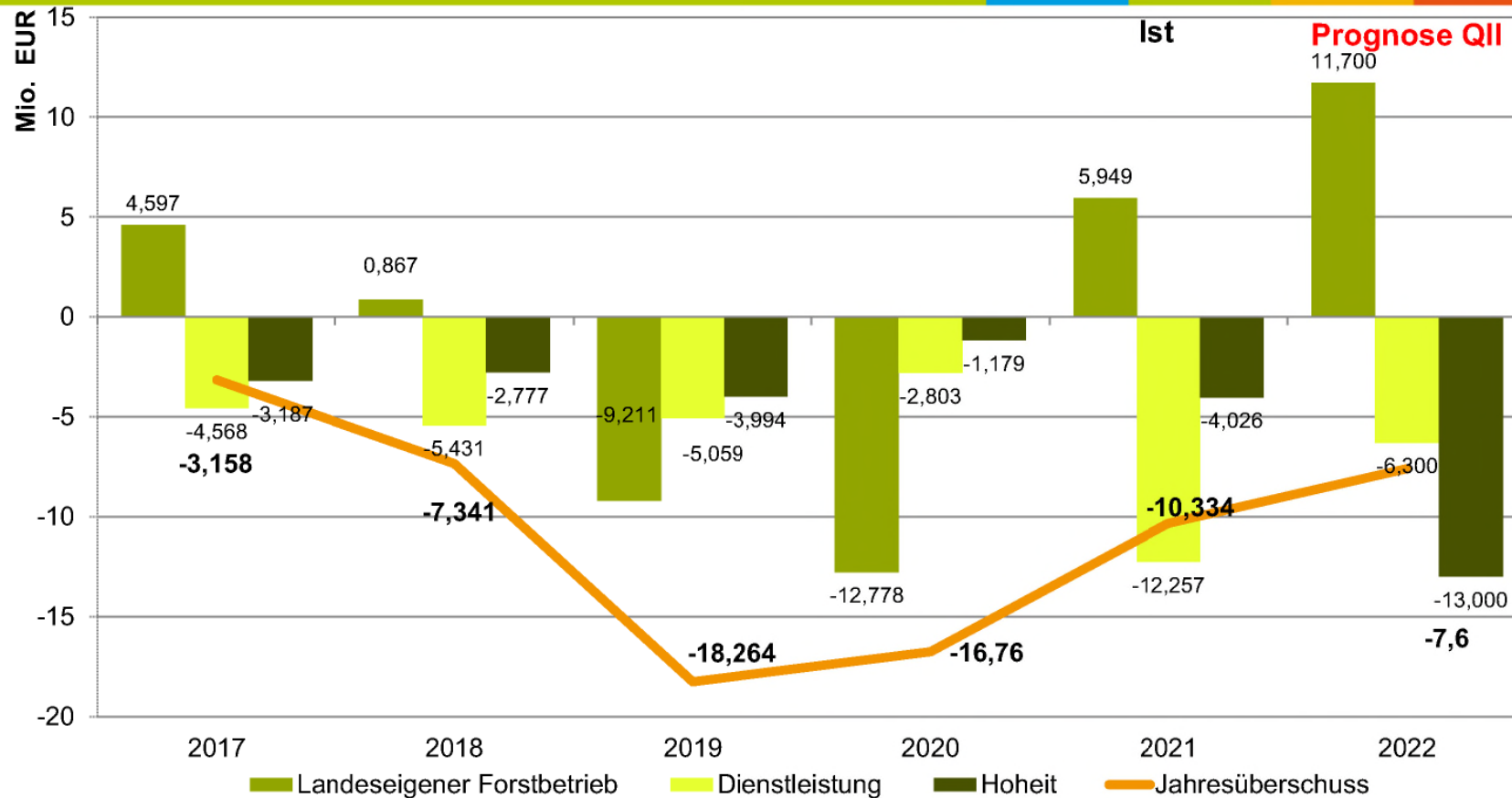

Ergebnis im GF I aufgrund des Vorratsverlustes nicht nachhaltig!



Titelübersicht 2022

Kapitel	Titel	Beschreibung	Geschäftsfeld	Umfang		Bemerkung	
10 260	682 10	Zuschüsse für laufende Zwecke an den Wald und Holz: NRW (Bereich Staatsforst incl. der Gebiete mit Schutzausweisung)	Titel der geschäftsfeldbezogenen Transferzuweisungen;	I	6.899.200,--	Budget des Landesbetriebes	Budget; wird über die Landeshauptkasse Düsseldorf abgewickelt
	682 11	Zuschüsse für laufende Zwecke an den Wald und Holz: NRW (Bereich Dienstleistung)		II	0,--		
	682 12	Zuschüsse für laufende Zwecke an den Wald und Holz: NRW (Bereich Hoheit)	III	46.640.700,--			
	682 13	Zuschüsse an den Wald und Holz NRW (Abgeltung für Aufwendungen von Klageverfahren)	[III]	1.500.000,--			
	682 14	Zuschüsse an den Wald und Holz NRW für die Sanierung Deponie Lattenberg	[I]	6.000.000,--			
	891 00	Zuschüsse für Investitionen an Wald und Holz NRW	Investitionszuschuss		2.190.100,--		
10 260	131 11	Erlöse aus dem Verkauf von bebauten (Sonderliegenschaften) und unbebauten Grundstücken und Entschädigungen für Wertminderungen an unbebauten Grundstücken)	Verkauf/Erwerb von Immobilien aus /für Sonderliegenschaft „Forst“ (revolvierender Fonds)		vom Umfang der Immobilienverkäufe abhängig!	reine Haushaltsabwicklung	wird über die Hauptkasse der LWK Münster abgewickelt
	821 00	Kauf von Grundstücken					
10 030	TG 76 und TG 77	Holzabsatzförderung/ Holzwirtschaft	Entschädigungen aufgrund LFoG;			Überführung in das Budget	
	537 76 / 77	Untersuchungsvorhaben	Untersuchungsvorhaben;	III			
	541 76 / 77	Ausstellungen, Kongresse, Wettbewerbe	Ausstellungen, Kongresse, Wettbewerbe				
	671 82	Naturschutz und Landschaftspflege	Naturschutzhaushalt	I/IV	1.000.000,--		z.B. Wildnisgebiete

Landesbetrieb Wald und Holz
Nordrhein-Westfalen

Bilanz 2021

AKTIVA	2021	PASSIVA	2021
	[T€]		[T€]
A. Anlagevermögen		A. Eigenkapital	
I. Immaterielle Vermögensgegenstände	1.478	I. Basiskapital	880.252
II. Sachanlagen	882.298	II. Kapitalrücklage	29.771
davon:		III. Gewinnrücklagen	1.027
Grundstücke	95.920	IV. Bilanzverlust	-69.146
Waldvermögen	773.348	davon:	
technische Anlagen und Maschinen	6.886	Verlustvortrag	-58.812
Betriebs- und Geschäftsausstattung	4.768	Jahresüberschuss/-fehlbetrag	-10.334
Anzahlungen, Anlagen im Bau	1.377		
III. Finanzanlagen	18.148	B. Rückstellungen	
B. Umlaufvermögen		Steuerrückstellungen	0
I. Vorräte	3.945	sonstige Rückstellungen	18.875
davon:		C. Verbindlichkeiten	45.878
Roh-, Hilfs- und Betriebsstoffe	734	Anzahlungen auf Bestellungen	46
Fertige Erzeugnisse und Waren	3.209	Verbindlichkeiten aus Lieferungen und Leistungen	8.798
II. Forderungen und sonstige Vermögensgegenstände	10.719	Verbindlichkeiten gegenüber dem Land NRW	36.416
davon:		Sonstige Verbindlichkeiten	619
Forderungen aus Lieferungen und Leistungen	5.527		
Forderungen gegenüber dem Land NRW	4.371		
sonstige Vermögensgegenstände	821		
III. Kassenbestand, Schecks	14	D. Rechnungsabgrenzungsposten	10.177
C. Rechnungsabgrenzungsposten	233		
Bilanzsumme	916.835	Bilanzsumme	916.835

Wesentliche Einflussfaktoren 2021: Borkenkäfer + Dürre

Landesbetrieb Wald und Holz
Nordrhein-Westfalen

	2021	2020
Fakturierte Holzmenge sinkt	1.309 TFm	1.850 TFm
Holzpreis deutlich gestiegen	38,50 EUR/Fm	22,07 EUR/Fm
Deutliche Kostensteigerung im Bereich Waldverjüngung...	3.348 TEUR	3.058 TEUR
...und Waldwegebau	3.732 TEUR	1.647 TEUR

- Vermögenverlust (→ Eigenkapitalreduzierung) wg. Ausbuchung geschädigter Waldflächen: 14,4 Mio. EUR*
 - Kumulierter Vermögensverlust: 60,0 Mio. EUR
 - Vorratsverlust ca. 60%
- *entspricht rd. 2 % des Waldvermögens 2020

Äußere, nicht steuerbare Einflussfaktoren mit erheblicher Wirkung auf das Jahresergebnis!

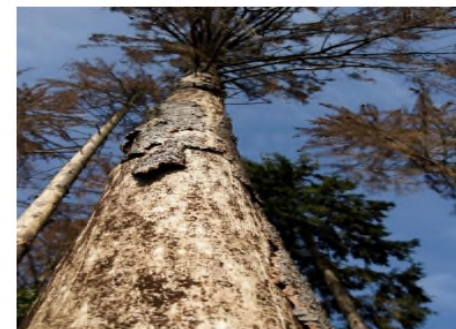

Betriebserfolg 2021Landesbetrieb Wald und Holz
Nordrhein-Westfalen

Erfolgsblock			
	Haushaltsansatz	Jahresabschluss	Δ
	Mio. €	Mio. €	Mio. €
Transferzuführung	47,2	50,7	3,5
Umsatzerlöse	59,2	68,0	8,8
Bestandsveränderung	0,01	-0,3	-0,31
aktivierte Eigenleistungen	0,1	0,05	-0,05
sonstige betriebliche Erträge	5,8	9,5	3,6
Summe	112,2	128,0	15,8

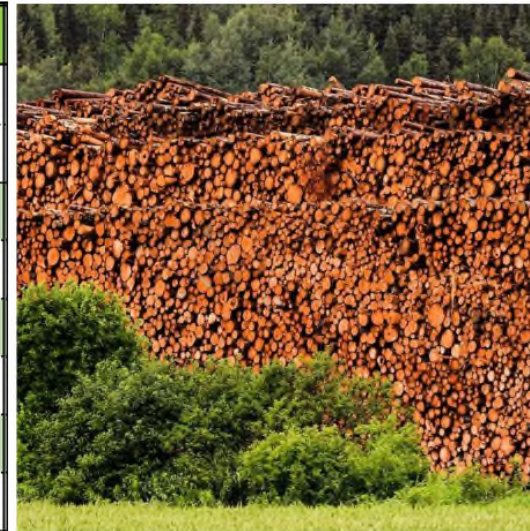

Summe Betriebserträge 15,8 Mio. EUR > Haushaltsplanansatz !
Umsatzsteigerung ggü. VJ 10,7 Mio. EUR :
erheblich gestiegene Umsatzerlöse aus Holzverkauf (+ 22,9%)

Betriebsaufwand 2021Landesbetrieb Wald und Holz
Nordrhein-Westfalen**Materialaufwendungen**

- Rückgang bezogener Leistungen (Holzerntemaßnahmen) - 9,0 Mio. EUR
- Erheblicher Anstieg Wegeinstandsetzung / Wiederbewaldung +3,8 Mio. EUR

Personalkostensteigerung

- i.W. Anstieg Gehälter aufgrund Tarifsteigerung, Beförderungen, Neueinstellungen (i.W. Kalamitätshelfer) und Höhergruppierungen

Sonstige betriebliche Aufwendungen:

+2,7 Mio. EUR auf 22,6 Mio. EUR

Wesentliche Gründe

- Aufwand im Zusammenhang mit Instandhaltung + 850 TEUR
- Aufträge Untersuchungsvorh. +569 TEUR

Aufwandsgruppe			
	Haushalts- ansatz	Jahres- abschluss	Δ
	Mio. €	Mio. €	Mio. €
Materialaufwand	-37,9	-29,6	8,3
Personalaufwand	-80,0	-80,9	-0,9
Abschreibungen	-6,1	-5,4	0,7
sonstige betriebliche Aufwendungen	-19,9	-22,6	-2,7
Summe	-143,8	-138,6	5,2



Neue Geschäftsfelder: 1. Windenergieanlagen (WEA)

Landesbetrieb Wald und Holz
Nordrhein-Westfalen

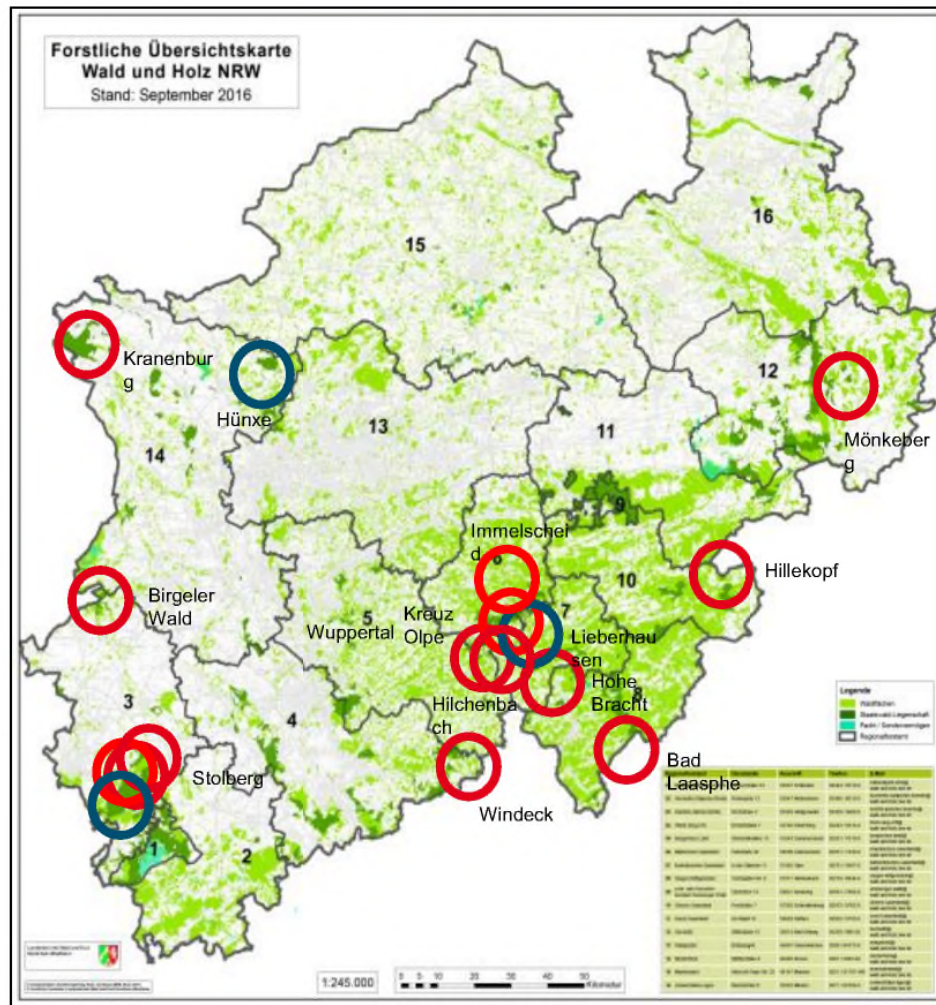

- 17 Windenergieprojekte (vertraglich gesichert, ~58 WEA)
- realisierte Projekte (in Betrieb, 5 WEA)

Windenergieanlagen

Landesbetrieb Wald und Holz
Nordrhein-Westfalen



Betriebswirtschaftliche Entwicklung (inkl. Verrechnung int. Prod.) 1404000 Windkraft

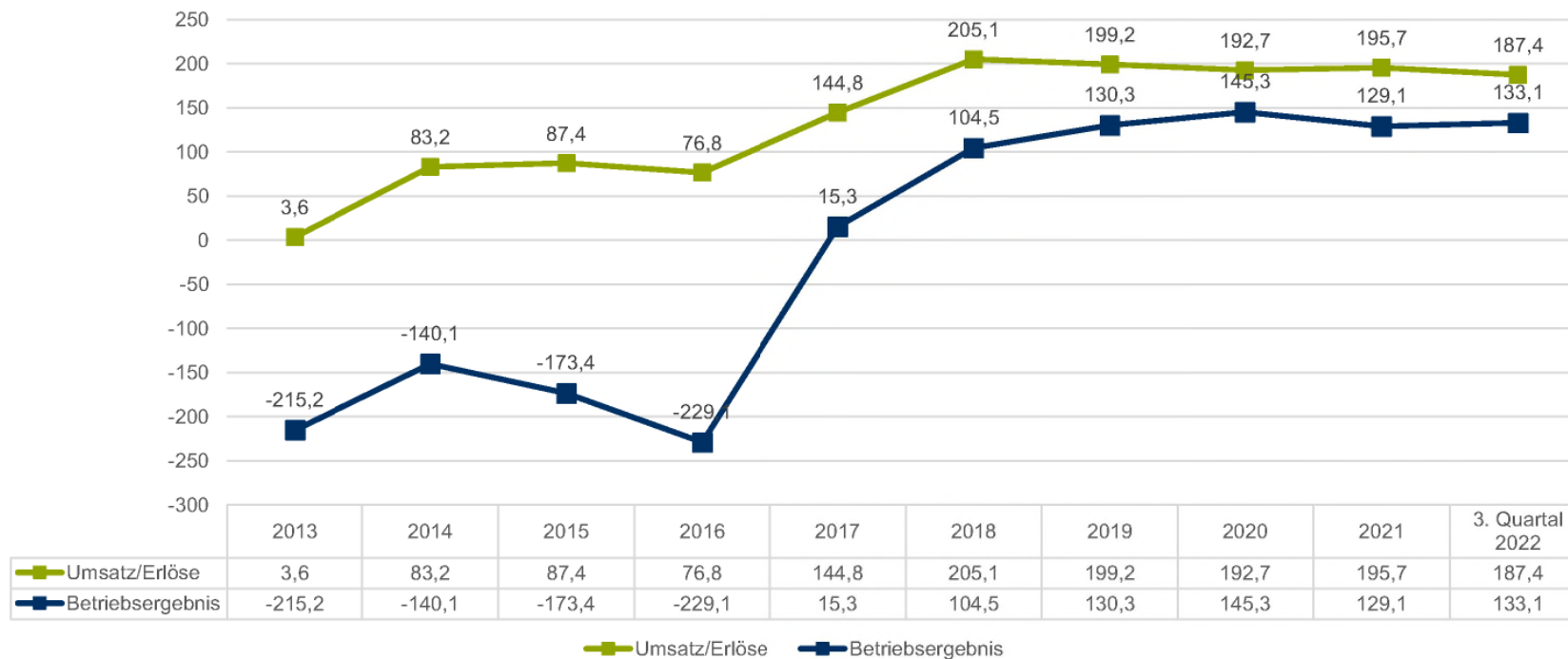

WEA im Wald leisten einen merklichen Beitrag zur Erhöhung der Betriebsleistung!

Neue Geschäftsfelder: 2. Waldbestattungen

Landesbetrieb Wald und Holz
Nordrhein-Westfalen

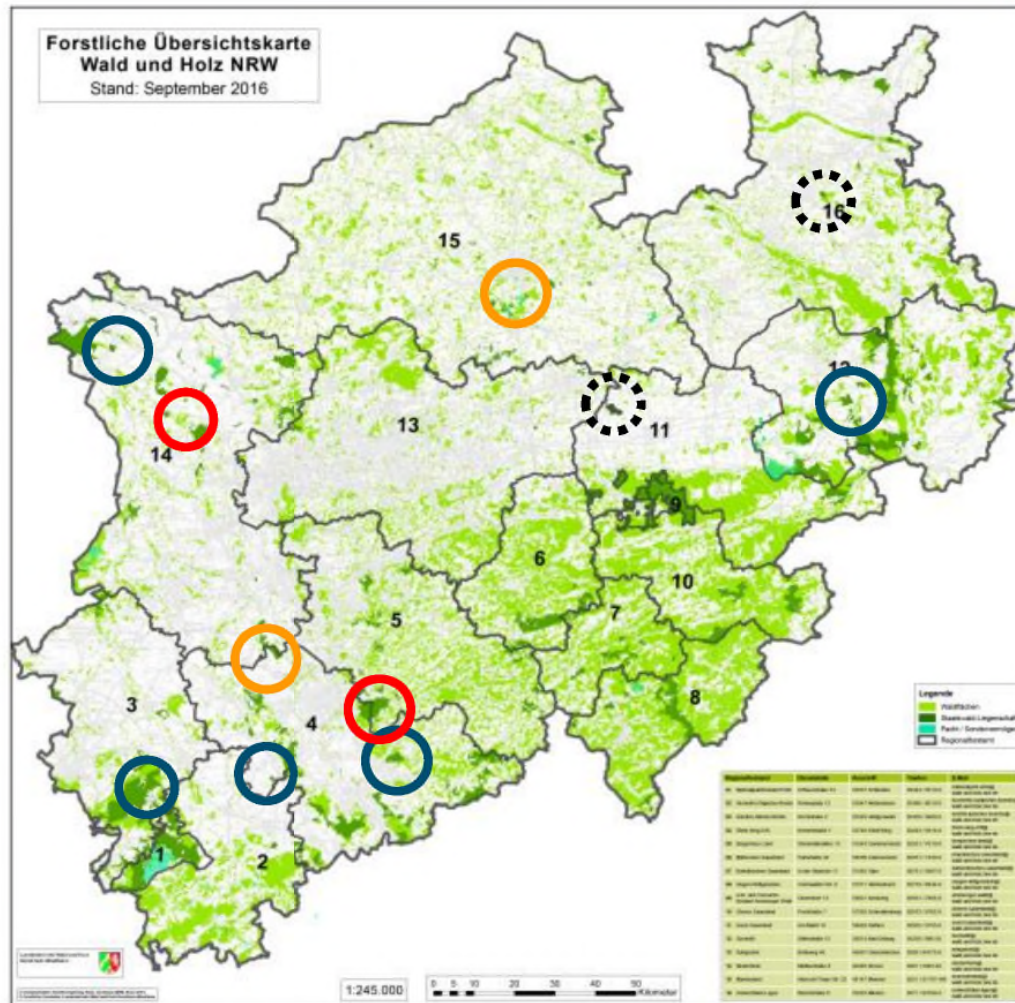

-  in Betrieb
-  in Realisierung
-  vertraglich gesichert
-  mögliche Potentiale



Waldbestattungen

Betriebswirtschaftliche Entwicklung (inkl. Verrechnung int. Prod.) 1601200 Waldbestattungen

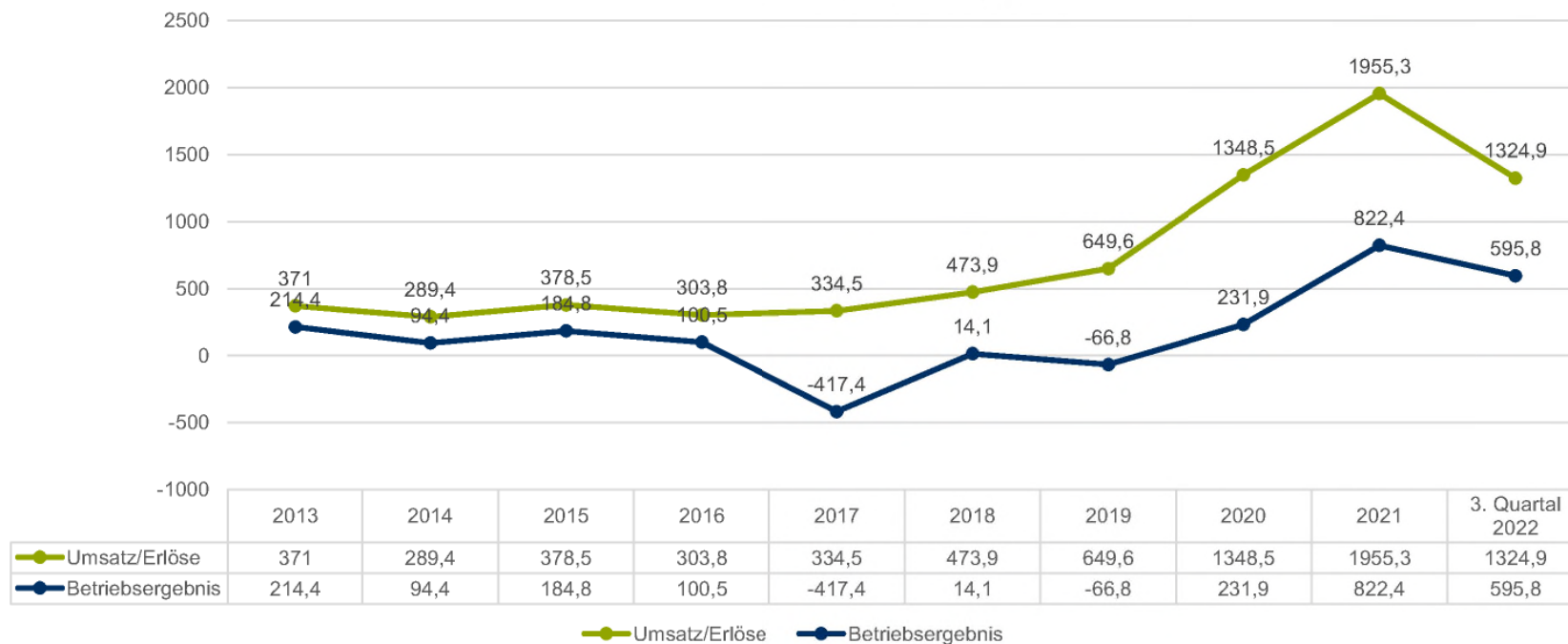

Nach einer notwendigen aufwandswirksamen Rückstellung in 2017 sind erfreuliche Ergebnisse durch Waldbestattungen zu verzeichnen!

Waldbestattungen

Landesbetrieb Wald und Holz
Nordrhein-Westfalen



- 5 FriedWald-Projekte realisiert
 - Lohmar „Lohmar-Heide“ (2011)
 - Borchten „Nonnenbusch“ (2017)
 - Langerwehe „Meroder Wald“ (2018)
 - Goch „Tannenbusch“ (2019)
 - Dormagen „Chorbusch“ (2020)
- 3 FriedWald- Projekte vertraglich gesichert
 - Kamp-Lintfort „Leucht“ (2023 ?)
 - Bergisch-Gladbach „Königsforst“
 - Drensteinfurt (fraglich)

Bestattungswaldprojekte nehmen konkretere Formen an und stehen vor der Realisierung

**Neue Geschäftsfelder:
3. Kompensationsdienstleistungen**

Landesbetrieb Wald und Holz
Nordrhein-Westfalen



**Betriebswirtschaftliche Entwicklung
(inkl. Verrechnung int. Prod.)
1602000 Kompensationsmaßnahmen**

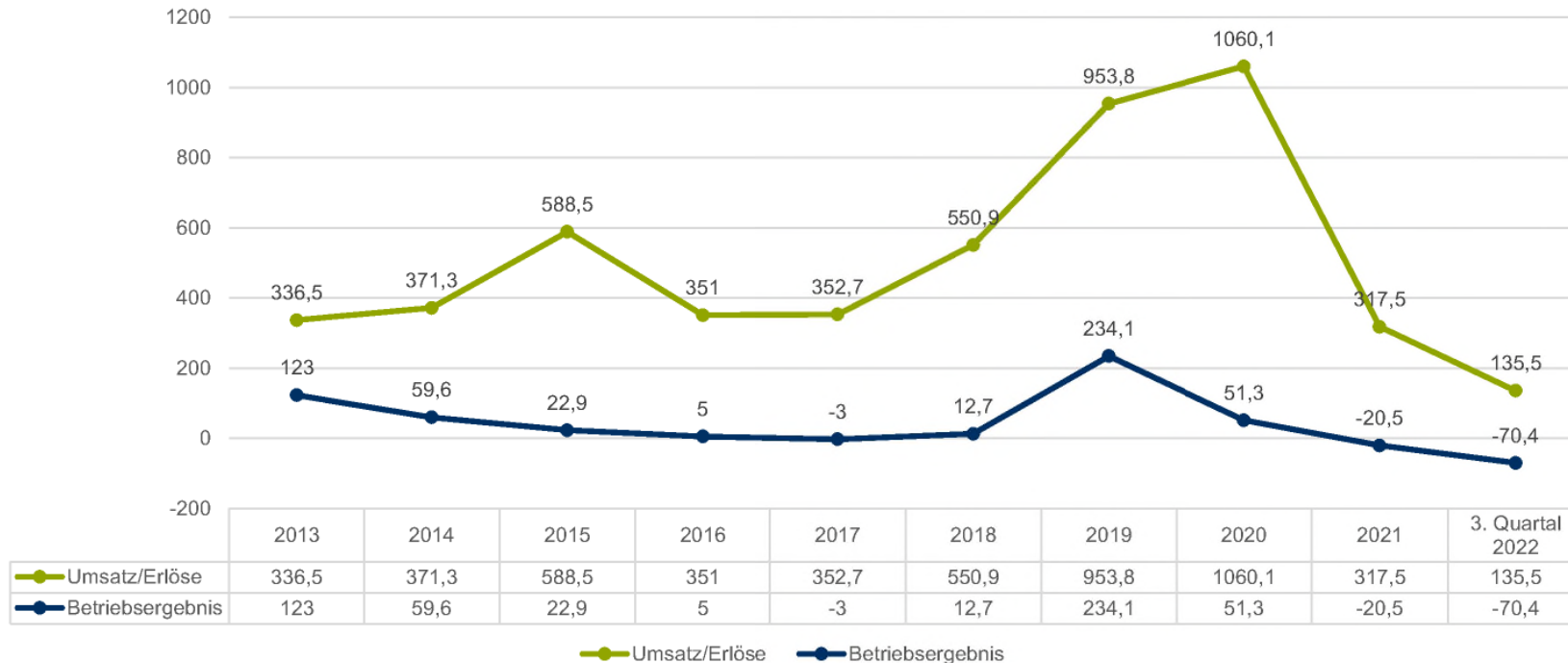

Die Vermarktung von Ökopunkten ist über Jahre erfolgreich und sollte weiter ausgebaut werden!

Neue Geschäftsfelder: Zusammenfassung

Landesbetrieb Wald und Holz
Nordrhein-Westfalen



Umsetzung von Projekten langwierig, aber Projekte werden konkreter:

- 2 WEA in 2022 genehmigt, Realisierung aktuell ungewiss. (Rahrbacher Weidekamp / Mönkeberg)
- 1 FriedWald Standort 2021 erweitert (Lohmar)
 - Drensteinfurt aufgrund des Waldzustandes aktuell nicht realisierbar (Genehmigungsverfahren läuft noch)
 - Bestattungswald Hardtburg (Kommune übernimmt Trägerschaft/Genehmigungsverfahren in 2023)
 - Kamp-Lintfort aufgrund Landschaftsplanproblematik fraglich

Betriebswirtschaftliche Entwicklung in allen Tätigkeitsfeldern positiv bzw. stabilisiert



Vielen Dank für Ihre Aufmerksamkeit!

Wald und Holz NRW ist zertifiziert:

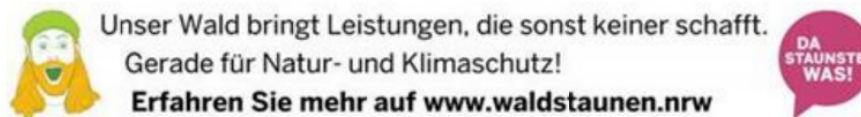

Landesbetrieb Wald und Holz
Nordrhein-Westfalen



Backup



Wald im Klimawandel

Waldzustandserhebung 1984 - 2021

● Entwicklung des Kronenzustands
von 1984–2021



Absterberaten aller Baumarten | 1985 bis 2021

